



BILANCIO SOCIALE



FONDAZIONE SOGGIORNO M.A. RIBERO LUINO

IMPRESA SOCIALE

P.ZZA MARTIRI DELLA LIBERTA' 5

15040 TICINETO AL

Registro Persone Giuridiche della Regione Piemonte n. 1166

Cod. Fiscale: 82000190064

ISCRIZIONE REGITRO IMPRESE DI ALESSANDRIA – REA N. 309732

Bilancio sociale
dell'esercizio 2023

1) METODOLOGIA ADOTTATA PER LA REDAZIONE DEL BILANCIO SOCIALE:

Il lavoro svolto ha utilizzato quale riferimento metodologico il Decreto del 4 luglio 2019 “Adozione delle Linee guida per la redazione del bilancio sociale degli enti del Terzo Settore” pubblicato sulla Gazzetta Ufficiale n.186 del 9 agosto 2019.

Si è proceduto cercando di garantire la massima trasparenza al fine di esprimere il senso della propria attività.

Sono stati quindi sviluppati i seguenti aspetti: informazioni generali dell'Ente; struttura, governo e amministrazione; persone che operano; obiettivi ed attività; situazione economico-finanziaria; altre informazioni; monitoraggio organi di controllo.

2) INFORMAZIONI GENERALI SULL'ENTE:

“FONDAZIONE SOGGIORNO M.A. RIBERO LUINO – IMPRESA SOCIALE”

Fondazione privata iscritta al registro delle persone giuridiche di diritto privato della Regione Piemonte al n. 1166

C.F. 82000190064

P.I. 01508510060

Fondo di dotazione euro 100.000,00

Impresa Sociale ai sensi del D.Lgs. 112/2017

Ente del Terzo Settore sezione Imprese sociali

n. REA: AL-309732

La società è iscritta a fa data dal 21/04/2023 alla sezione ordinaria del Registro Imprese nell'apposita sezione speciale “Imprese sociali” sempre del Registro Imprese di Alessandria.

Sede legale in Ticineto (AL) P.zza Martiri della Libertà n. 5

Data di depubblicizzazione e costituzione in Associazione di diritto privato 14/07/2014.

In data 16 dicembre 2022 l'ente delibera con atto notarile la trasformazione da Associazione a Fondazione Soggiorno Maria Angela Ribero Luino – Impresa Sociale; l'iscrizione nel Registro Regionale delle Persone Giuridiche avviene con D.D.

133/A1419A/2023 del 25/01/2023 mentre l'iscrizione al Registro imprese nella sezione delle Imprese Sociali, decorsi i 60 giorni previsti dalla normativa, avviene in data 21/04/2023.

La Fondazione è Impresa Sociale in quanto esercita in via stabile e principale una delle attività d'impresa di interesse generale per il perseguimento di finalità civiche, solidaristiche e di utilità sociale previste dall'art. 2 del D.Lgs n. 112/2017 e nei limiti previsti sempre dallo stesso articolo di legge.

È scopo essenziale dell'Ente soccorrere gli anziani, i diversamente abili e i soggetti con problematiche di fragilità sociale, socio-sanitaria e socio-assistenziale del Comune di Ticineto, ospitandoli nel Soggiorno principale e in eventuali sue dipendenze o altri moduli residenziali e semiresidenziali ad hoc realizzati a norma di legge, alternativamente tramite attività domiciliari e domiciliari integrate con particolare riferimento allo svolgimento di tutte le attività socio-sanitarie, assistenziali e alberghiere connesse.

Nei limiti dei posti e dei servizi disponibili potranno essere accolti tutti i soggetti bisognosi che ne faranno domanda e ne avranno i requisiti, senza vincoli di provenienza, censo, religione, stato civile et via.

È missione dell'Ente fornire tutti i servizi interni ed esterni (territoriali) riguardanti l'attività socio-sanitaria, di assistenza sociale e alberghiera, svolgendo tutte le attività finalizzate al raggiungimento degli scopi sociali. Pertanto, ogni attività di ricerca, sperimentazione in campo sociale, sanitario, assistenziale, alberghiero è finalità precipua dell'Ente.

Quale attività straordinaria si garantiscono servizi sociali a supporto di persone in difficoltà inviate dai servizi sociali territoriali o dal Comune di residenza.

L'area territoriale in cui svolge la propria attività l'impresa è quella della Regione Piemonte.

L'Ente si mantiene con i redditi patrimoniali di cui è provvisto, con il provento delle quote sociali sotto qualunque forma; con oblazioni e lasciti; con gli assegni della Provincia, dei Comuni e altri Enti per rette di ricoverati indigenti o necessitanti di cure sanitarie e/o sociosanitarie, con gli introiti dei ricoverati e/o assistiti. Per il

perseguimento dei fini statutari e per garantire il funzionamento, la Fondazione dispone del seguente patrimonio:

a) Fondo di dotazione indisponibile, costituito dall'immobile in cui viene svolta l'attività istituzionale dell'Ente con i seguenti dati catastali:

Comune di Ticineto:

- Foglio 3 Particella 1433 Categoria B/1 Classe U Consistenza m3 4.800 Rendita € 1.908,82;

- Foglio 3 Particella 1434 sub. 3 Categoria B/1 Classe U Consistenza m3 4.000 Rendita € 1.590,68;

b) Patrimonio disponibile costituito da arredi, attrezzature, beni mobili in genere, riserve in numerario e in Titoli del Debito Pubblico, nonché l'elargizione dei contributi da parte di Enti pubblici e privati e da Persone Fisiche, espressamente destinati a incrementare il patrimonio per il raggiungimento dei fini previsti dal presente Statuto e dai beni immobili non direttamente utilizzati per il perseguimento degli scopi statutari.

3) STRUTTURA, GOVERNO E AMMINISTRAZIONE:

L'Istituto è amministrato da un Consiglio di Amministrazione composto da cinque membri. Un Amministratore viene nominato dal Comune di Ticineto, tre sono eletti dall'Assemblea tra i Soci sostenitori Perpetui ed uno è eletto dall'Assemblea tra i Soci sostenitori Temporanei. Nelle nomine andrà garantito il rispetto delle parità di genere. Se si venissero a creare le condizioni previste dal terzo comma dell'art. 31 dello statuto l'Amministratore eletto tra i Soci Temporanei viene a decadere per essere sostituito con un Amministratore di nomina da parte dei lavoratori e utenti con le modalità stabilite nell'apposito regolamento di cui al primo comma dell'art. 31.

Gli Amministratori durano in carica cinque anni e sono sempre riconfermabili.

La nomina del Presidente deve rispettare quanto stabilito dal comma 2 dell'art. 7 del D.Lgs n.112/2017.

I componenti del Consiglio devono essere in possesso di specifici requisiti di onorabilità, professionalità e indipendenza.

I consiglieri non possono prendere parte ai punti all'ordine del giorno in cui si discutono o si deliberano atti o provvedimenti nei quali hanno interesse personale essi stessi o i loro congiunti od affini entro il quarto grado.

Le cariche sociali sono gratuite, salvo eventuali rimborsi spese, adeguatamente giustificati, da deliberarsi dal Consiglio. L'organo amministrativo è investito dei più ampi poteri per la gestione della società, esclusi quelli che la legge riserva all'assemblea.

Il Presidente del Consiglio rappresenta l'Istituto in giudizio e nei confronti dei terzi; fa eseguire le deliberazioni del Consiglio di Amministrazione e ha la sorveglianza generale sull'andamento dell'Istituto; ove necessario assume tutti i provvedimenti di ordinaria e straordinaria amministrazione del caso, riferendone poi al Consiglio di amministrazione nella prima adunanza per la ratifica del suo operato.

In data 16/12/2022 è stato nominato l'organo di controllo previsto dalla normativa del D.Lgs 112/2017 nella persona del Dott. Luigi Massa, che esercita la funzione di Sindaco svolgendo il controllo sulla gestione ed il controllo legale dei conti; il Sindaco dura in carica cinque anni e scade con l'approvazione del Bilancio dell'anno 2027.

Inoltre sono presenti i Soci Sostenitori.

Sono Soci sostenitori temporanei coloro i quali, mediante apposita richiesta e sottoscrizione, si obbligano a pagare la quota associativa.

Sono Soci sostenitori perpetui coloro i quali versano in una sola volta la quota stabilita per tale categoria di Soci.

È facoltà dell'Ente nominare Soci perpetui benemeriti quelle persone e quegli Enti che abbiano in modo insigne beneficiato l'Ente.

La nomina dei soci temporanei e perpetui è fatta dal Consiglio di Amministrazione su proposta del Presidente.

La modalità di ammissione ed esclusione dei Soci nonché il rapporto sociale sono regolate secondo il principio di non discriminazione.

Tutti coloro che sono considerati Soci vengono iscritti nell'apposito libro dei Soci, aggiornato a cura del Segretario. Perdono la qualità di Socio coloro che si trovino in uno dei casi di incompatibilità previsti dalle norme vigenti, ovvero coloro che vengono motivatamente considerati indegni alla qualifica di Socio.

I Soci sostenitori sono convocati, in adunanza generale, dal Presidente Consiglio di Amministrazione, una volta all'anno, e in via straordinaria ogni qualvolta il Consiglio di Amministrazione lo creda opportuno, in giorno da stabilirsi dallo stesso.

Le competenze delle Assemblee dei Soci sostenitori sono le seguenti:

- Elezione o surroga dei Membri del Consiglio di Amministrazione di propria competenza;
- Esprimere parere non vincolante sul Bilancio di esercizio dell'anno precedente predisposto dal Consiglio di Amministrazione;
- Esprimere parere non vincolante sulle modifiche dello Statuto con la presenza di almeno tre quarti degli Associati e il voto favorevole della maggioranza dei presenti.

Nel corso dell'anno 2023 non si sono svolte Assemblee dei Soci.

Si da ora breve mappatura dei principali stakeholder e modalità del loro coinvolgimento nella vita sociale:

- **FORNITORI:** La Fondazione ha appaltato a una Cooperativa esterna la fornitura dei servizi socio-assistenziali ed alberghieri con un contratto in scadenza il 31/10/2031.

La società appaltatrice è la cooperativa Punto Service di Caresanablot, cooperativa primaria del settore socio assistenziale italiano dotata di certificazioni:

- alla norma **SA 8000:2014** sulla responsabilità sociale
- alla norma **UNI EN ISO 9001:2015** sulla qualità
- alla norma **UNI ISO 45001** sulla sicurezza
- alla norma **UNI EN ISO 14001:2015** sull'ambiente



Si segnala che una categoria ampiamente rappresentata tra i fornitori è costituita dai collaboratori relativi alla gestione amministrativa, sanitaria e direzionale dell'ente.

Considerato che le utenze sono rimaste a carico della casa di riposo, si rimarca che una categoria rappresentativa dai fornitori è costituita dalle società energetiche che forniscono energia elettrica, riscaldamento e acqua al Presidio.

Non sono presenti contenziosi con i fornitori e i pagamenti avvengono con regolarità.

- **CLIENTI:** la tipologia di clientela è costituita dagli utenti privati che corrispondono la

quota di retta a loro carico e dalle Aziende del SSN che corrispondono la parte di retta di loro competenza per gli ospiti integrati. Gli incassi dagli enti pubblici avvengono con regolarità e non vi sono contenziosi in essere; gli incassi con i privati avvengono con regolarità salvo qualche caso di ritardo monitorato comunque dagli uffici.

I posti totali nella struttura sono 56. Nel corso dell'anno 2024 è stata chiesta l'autorizzazione per due posti letto aggiuntivi.

- **BANCHE:** la società detiene sei conti correnti bancari e quattro finanziamenti pluriennali:
 - c/c ordinario con BPER saldo negativo di euro -31.880,04
 - c/c ordinario con Bper saldo positivo di euro 8.094,97
 - c/c ordinario con Credit Agricole saldo negativo di euro -93.931,04
 - c/c ordinario con Intesa San Paolo saldo positivo di euro 68.813,03
 - c/c ordinario con BPM saldo positivo di euro 18,64
 - c/c deposito titoli con BPER saldo euro 65.872,29
 - Mutuo ipotecario contratto con Carige (ora BPER) per un valore iniziale di euro 1.460.000 in data 17/11/2010 e debito residuo al 31/12/2023 pari ad euro 870.680 (scadenza 31/12/2034 in seguito alla moratoria covid, rata semestrale; il debito residuo oltre l'anno è pari ad euro 801.709, oltre i 5 anni è pari ad euro 506.560).
 - Nuovo finanziamento con Banca Carige (ora BPER) di euro 30.000 con garanzia rilasciata dal Fondo Centrale di Garanzia delle P.M.I. L.662/96 ai sensi dell'art. 13 del D.L. 08/04/2020 n. 23. Il suddetto finanziamento aperto nel 2020 ha una durata di 72 mesi con 24 mesi di preammortamento e il rimborso della parte capitale è iniziato nel mese di ottobre 2022; debito residuo al 31/12/2023 di euro 20.683 e debito oltre l'anno di euro 13.191.
 - Nell'anno 2022 è stato acceso un nuovo mutuo con il Credit Agricole di euro 150.000 con scadenza a 72 mesi per finanziare i lavori per l'installazione delle nuove caldaie; debito residuo al 31/12/2023 di euro 118.504, debito oltre l'anno di euro 90.468.
 - Nell'anno 2023 è stato acceso un ulteriore nuovo finanziamento con Credit Agricole per euro 200.000, scadenze 60 rate mensili, debito residuo al 31/12/2023 euro 182.588, debito residuo oltre l'anno euro 146.370.

- **PUBBLICA AMMINISTRAZIONE:** esiste un rapporto diretto tra la Fondazione e il SSN in quanto:

L'ASL AL ha accreditato all'Area Funzionale Anziani, ai sensi della D.G.R. n. 25-12129 del 14 settembre 2009 la Struttura denominata "Soggiorno Maria Angela Ribero Luino" per n. 20 posti letto RSA Anziani autorizzati in regime definitivo.

In forza di tale accreditamento l'ASL corrisponde la quota di retta sanitaria per gli ospiti inseriti e accreditati.

L'ASL ha autorizzato al funzionamento il presidio con deliberazione n. 113806 del 19/11/2012.

Inoltre vi è un rapporto diretto tra la fondazione e il comune di Ticineto in quanto da statuto l'ente locale nomina un componente del Consiglio di amministrazione.

- **TERRITORIO:** la Fondazione è strettamente integrata col territorio locale, fornendo servizi agli abitanti del paese quale la possibilità di eseguire prelievi sanguigni direttamente in struttura senza recarsi all'ASL od ospitando iniziative culturali aperte agli esterni. È presente in struttura un forte numero di volontari che aiutano il personale nella animazione degli ospiti.
- **LAVORATORI:** la fondazione non ha lavoratori dipendenti ma si avvale di due unità di personale in comando fornito dalla partecipata EDIS srl che ricoprono il ruolo di Direttore di Struttura e dipendente amministrativo e di personale fornito dalla cooperativa che ha in appalto i servizi socio assistenziali.



- **ENTI ASSOCIATIVI:** la Fondazione è socia di ANASTE. ANASTE è l'Associazione Nazionale che rappresenta le imprese private di assistenza residenziale agli anziani, sia auto che non autosufficienti. ANASTE ha la sede nazionale a Roma e sedi periferiche in quasi tutte le Regioni: si configura quindi come una struttura a due livelli, in grado di



affrontare sia i grandi problemi di carattere generale, che riguardano l'intera categoria, sia le problematiche locali.

4) PERSONE CHE OPERANO PER L'ENTE:

Si presenta l'organigramma funzionale dell'ente alla data di redazione del presente bilancio sociale.

ORGANIGRAMMA FUNZIONALE FONDAZIONE M.A. RIBERO LUINO



AGGIORNATO
19/04/2024

COOPERATIVA

Tutta l'attività socio assistenziale è stata appaltata alla cooperativa Punto service scs di Caresanablot (VC) in forza di contratto del 30/11/2021.

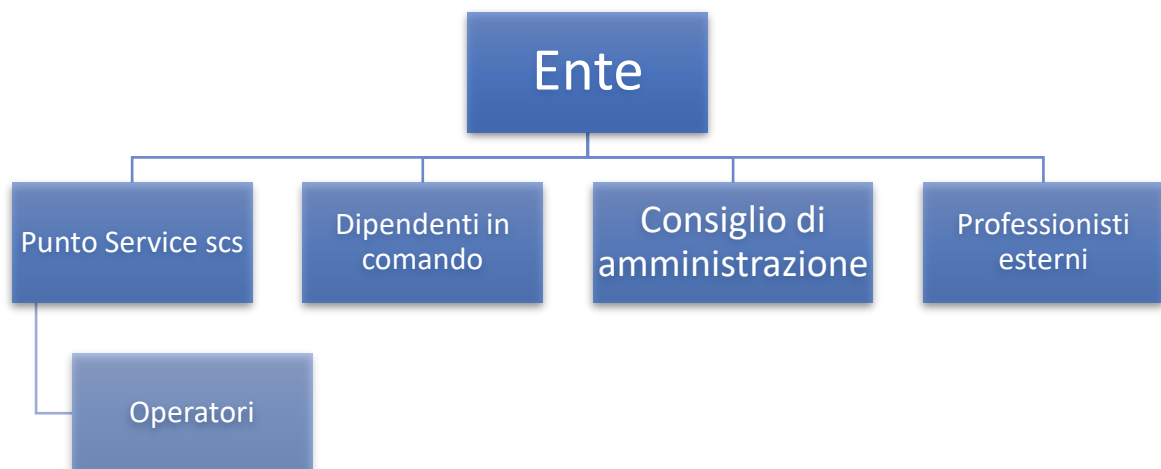

LAVORATORI DIPENDENTI IN COMANDO

Durante l'esercizio sono stati complessivamente occupati n. 2 lavoratori dipendenti comandati dalla partecipata EDIS SRL di cui uno a tempo pieno con la funzione di Direttore di Presidio e uno part time con la funzione di impiegato amministrativo. Per questi dipendenti EDIS applica il contratto collettivo ANASTE.

AMMINISTRATORI

Il Consiglio di Amministrazione è composto attualmente da cinque membri, di cui quattro nominati in data 03/07/2021 dall'Assemblea dei Soci dell'ex associazione e uno indicato dal Comune di Ticineto e tutti scadenti il 03/07/2026. Gli amministratori non ricevono compensi per la loro carica.

PROFESSIONISTI ESTERNI

Per la gestione amministrativa e sanitaria l'ente si avvale di Direttore amministrativo/Segretario, Direttore Sanitario, Direttore Generale, Commercialista, Psicologhe ed Educatrice/Animatrice in regime professionale di lavoro autonomo.

Non sono presenti soci o lavoratori volontari.

5) OBIETTIVI E ATTIVITA':

Lo scopo essenziale del Fondazione Ribero Luino, secondo quanto previsto dallo Statuto, è assistere gli anziani bisognosi e indigenti, garantendo servizi di assistenza flessibili, efficienti ed in grado di rispondere con prontezza alla variegata domanda dell'Utenza, integrando la sua mission a tutte le fasce di persone e famiglie in difficoltà e ai servizi residenziali, domiciliari, socio-sanitari e alberghieri.

Lo sviluppo dell'attività assistenziale, sanitaria e di sostegno a favore dell'Ospite sono contemplate nel Piano di Assistenza Individuale (P.A.I.), redatto secondo la vigente normativa regionale.

L'attività assistenziale prevede e garantisce il soddisfacimento dei bisogni individuali degli Ospiti, dalle pratiche igienico sanitarie alle cure individuali, dall'alimentazione e idratazione al sostegno negli atti



della vita quotidiana, dalla mobilitazione e deambulazione all'aiuto per il mantenimento delle capacità personali. Le attività di aiuto sono svolte nel rispetto della dignità individuale, in un percorso di personalizzazione del servizio per risposte mirate alle necessità, con l'obiettivo di mantenere il livello di autonomia il più elevato possibile e contrastare il decadimento.

In particolare, nell'anno di riferimento 2023, si è cercato di rendere attuativi questi principi generali con alcune azioni e buone prassi che qui di seguito elenchiamo:

- Ripresa integrale delle attività di relazione con il territorio, grazie alla trasformazione della pandemia Covid in fatto epidemico: ciò ha portato alla ripresa di iniziative sociali, di animazione, di relazione con i parenti, rafforzate anche dall'acquisizione di personale dedicato alle attività di animazione.
- Un rafforzamento delle attività psicologiche con un raddoppio del tempo dedicato all'ascolto dei pazienti, dei familiari e degli operatori.
- Un rafforzamento della progettazione di nuovi servizi anche dal punto di vista della comunicazione socio-culturale: fra le altre iniziative è stato prodotto il progetto "Nuova Atlantide 2.0" che ha avuto per la prima volta una ipotesi realizzativa concreta – utilizzo di nuovi locali adiacenti alla Struttura che per ora ancora non messi in atto - ma che comunque resta come patrimonio progettuale per il futuro.
- Avvio di lavori di ampliamento e riconversione da parte del Presidio al fine di aumentarne la capienza da 54 posti letto e 58 posti letto: esigenza assolutamente non derogabile vista la continua richiesta di aiuto e di tutela da parte delle persone fragili del territorio che si rivolgono al Presidio come punto di riferimento del Monferrato.

Inoltre nel 2023 si è sperimentato un nuovo modello di accoglienza agli Ospiti che vengono presi in carico dall'equipe multidisciplinare comprendente sia personale sanitario, che socio-sanitario, che assistenziale, nel tentativo di offrire all'Ospite ingrediente un trattamento individualizzato che gli permetta un accesso a tutti i servizi della Struttura e in particolare la partecipazione ai vari gruppi socio-animativi attivati dall'equipe socio-psico-animativa come:

- Il gruppo di lettura, svolto dalla Dottoressa Psicologa Luisella Daziano;

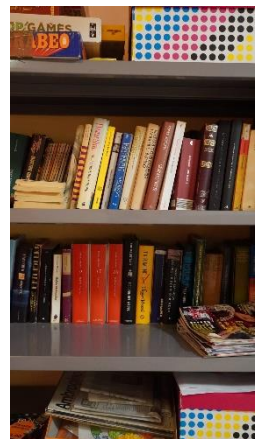

- Il Gruppo di creazione fiabe, svolto dalla Dottoressa Psicologa Monica Battioni;
- Ginnastica dolce di gruppo, svolto dall'Animatrice in relazione con il Fisioterapista;
- Laboratori di cucina e di cucito, organizzati dall'Animatrice;
- Danzaterapia, svolto dalla Dottoressa Psicologa Monica Battioni;
- Laboratori di pittura in base alle festività da calendario;
- Attività di riabilitazione cognitiva attraverso cruciverba e lettura di giornali periodici.



Infine, nel confronto di famiglie e di Ospiti, particolarmente provate da periodo pandemico e dalla lontananza dei loro cari, si è provveduto a rendere operativo il “Comitato Familiare degli Ospiti” vero e proprio elemento di connessione fra le famiglie e la Direzione su cui si conta anche

nel 2024 di investire in termini di qualità e di relazione.

Sempre nell'ambito dei rapporti con i famigliari, si vuole evidenziare due misure adottate per alleggerire il carico finanziario nei confronti degli utenti:

1) SCelta Sociale Regione Piemonte

Il buono residenzialità è un contributo mensile erogato dalla Regione Piemonte del valore di 600 euro, riconosciuto per un massimo di 24 mesi, spendibile per l'acquisto di servizi di cura e assistenza erogati dalla Fondazione operante in regime privatistico.



La misura è rivolta a persone non autosufficienti, anziani o disabili, residenti in Piemonte ospitate (o in procinto di esserlo) a titolo definitivo presso la struttura residenziale.

Il Buono residenzialità, dal valore di € 600, viene concesso mensilmente al destinatario attraverso l'applicazione della riduzione della quota sociale della retta pari all'importo del Buono.

2) PROMOZIONALITA' DELLE RETTE

La Fondazione propone formule promozionali incentivanti in cui vengono offerti soggiorni comprendenti tutti i servizi a tariffe giornaliere molto convenienti, a seconda delle condizioni di assistenza per i primi tre mesi.

Il periodo promozionale è propedeutico alla richiesta da parte degli ospiti della convenzione con l'ASL o con i servizi sociali al fine di mantenere un livello di esborso finanziario a proprio carico più vantaggioso.

CERTIFICAZIONI DI QUALITA'

La Fondazione è in possesso delle Certificazioni di qualità:

UNI EN ISO 9001 :2015

presupposto considerato necessario per lo svolgimento dell'attività.

L'ultima verifica ispettiva con esito positivo è stata effettuata ad aprile 2022.

Il sito internet della Fondazione nell'apposita sezione "trasparenza" rende disponibili oltre allo statuto, ai bilanci annuali e ai dati obbligatori per legge, i documenti sopra citati.



I risultati di crescita dell'attività dell'Ente sono ripresi a ritmo rallentato a causa del proseguimento del periodo emergenziale.

Il particolare periodo ha visto l'attività dell'ente rallentare e mantenere alte le barriere difensive per garantire l'incolumità degli Ospiti. Gli anni trascorsi hanno avuto come obiettivo fondamentale mantenere alta l'allerta COVID, si sono mantenute le procedure e i protocolli. La sede istituzionale è stata aperta all'accesso di nuovi ospiti e dei parenti, ma l'attività è stata costantemente monitorata e si sono sempre mantenute le misure di sicurezza.

6) SITUAZIONE ECONOMICO-FINANZIARIA:

Nell'esercizio 2023 le risorse economiche sono derivate principalmente dai corrispettivi per le rette degli utenti. Volendo dettagliare i ricavi in base a diversi parametri si può indicare che in base alla natura giuridica dei clienti, i ricavi derivano circa dal 70,41% da utenti persone fisiche private e per circa il 29,59% da soggetti pubblici in particolare ASL; Non vi sono state nel 2023 attività di raccolta fondi.

Al termine dell'esercizio sociale il risultato d'esercizio risulta in utile di euro 1.306,00.

La Fondazione ha un patrimonio netto al 31 dicembre 2023 pari ad euro 2.056.483,00 e costituito dai Fondi di dotazione pari ad euro 100.000,00, da riserve di capitale da trasformazione per euro 2.107.919,00, da utili e perdite portate a nuovo per euro - 152.742 e dal risultato di esercizio pari ad euro 1.306,00.

	Valore di fine esercizio
Capitale	100.000
Riserva legale	
Altre riserve	
Riserva di rivalutazione	
Altre riserve	2.107.919
Utile (perdita) dell'esercizio precedente	(152.742)
Utile dell'esercizio	1.306
Totale Patrimonio netto	2.056.483

7) ALTRE INFORMAZIONI:

Allo stato attuale non ci sono né contenziosi né controversie attive.

Durante l'esercizio il consiglio di amministrazione si è riunito nelle seguenti date:

- 5 Gennaio 2023
- 7 Marzo 2023
- 23 Maggio 2023
- 1 Agosto 2023
- 7 Dicembre 2023

Essendo terminata il periodo della Pandemia da Sars-Covid19, la Struttura nel 2023 ha riaperto le porte sia alle visite da parte dei Parenti degli Ospiti, sia agli stakeholders, che agli eventi di cui è sempre solito offrire la Fondazione.

8) MONITORAGGIO SVOLTO DALL'ORGANO DI CONTROLLO:

Il Sindaco Dott. Luigi Massa è entrato in carica in data 23/07/2020 ed ha svolto la sua attività di revisione e controllo con i seguenti verbali:

- Revisione del 03/05/2023 relazione sul bilancio al 31.12.2022;
- Revisione del 03/05/2023 prima verifica;
- Revisione del 31/07/2023 seconda verifica;
- Revisione del 27/10/2023 terza verifica;
- Revisione del 19/01/2024 quarta verifica.

Ticineto, li 19/04/2024

In originale firmato

Il Presidente del Consiglio di
Amministrazione
Angelo Martinotti